მიმდინარე ეკონომიკური ტენდენციები

ნოემბერი, 2023

ძირითადი ცვლილებები

- 2023 წლის ოქტომბერში, სტატისტიკის ეროვნული სამსახურის წინასწარი შეფასებით, რეალური მშპ-ს ზრდის ტემპმა შეადგინა 6.2 პროცენტი, ხოლო 2023 წლის 10 თვის საშუალო ზრდა 6.9 პროცენტზე დაფიქსირდა

- ნოემბერში წლიურმა ინფლაციამ შეადგინა 0.1 პროცენტი და საბაზო ინფლაცია გაუტოლდა 2.1 პროცენტს

- ოქტომბერში ექსპორტი გაიზარდა წლიურად 10.3 პროცენტით და იმპორტი გაიზარდა წლიურად 3.3 პროცენტით, რამაც შეამცირა სავაჭრო დეფიციტი 0.9 პროცენტით წლიურად და გაუტოლდა 748 მლნ აშშ დოლარს

- ოქტომბრის რეალური ეფექტური გაცვლითი კურსი გამყარდა 6.3 პროცენტით წინა წლის შესაბამის პერიოდთან შედარებით და გაუფასურდა 0.8 პროცენტით წინა თვესთან

- ნოემბერში საქართველოს ეროვნული ბანკის მონეტარული პოლიტიკის განაკვეთი 10 პროცენტზეა

ოქტომბერში ეკონომიკურმა ზრდამ 6.2 პროცენტი შეადგინა

ეკონომიკური ზრდა, % წ/წ

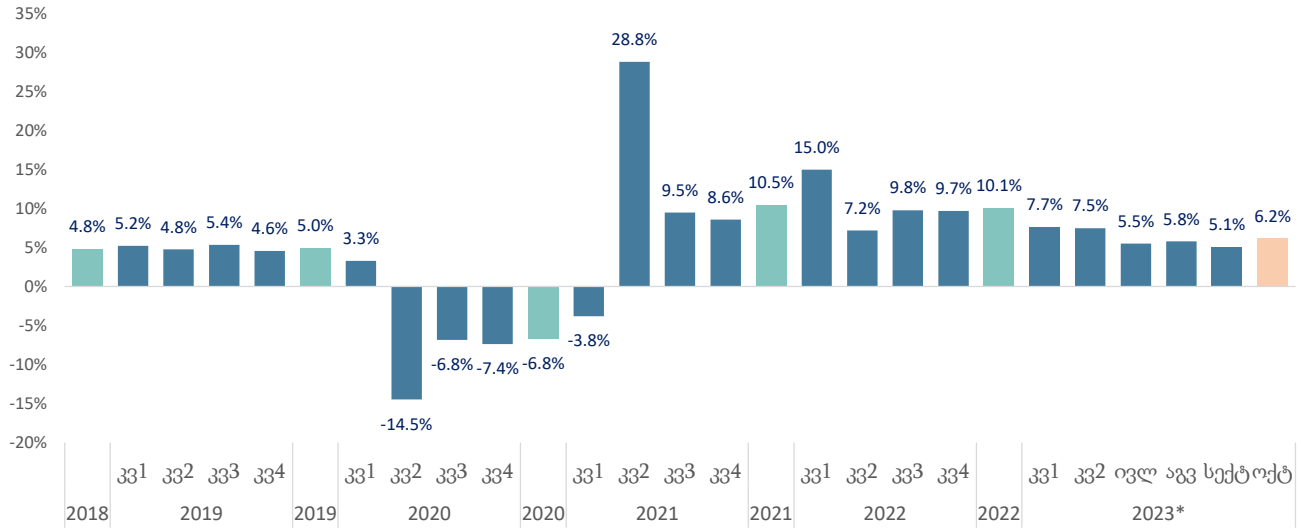

- წინასწარი შეფასებით, 2023 წლის ოქტომბერში, წინა წლის შესაბამის პერიოდთან შედარებით, რეალური მთლიანი შიდა პროდუქტის ზრდამ 6.2 პროცენტი შეადგინა, 2023 წლის III კვარტლის ეკონომიკური ზრდის საშუალო მაჩვენებელი 5.4 პროცენტია, ხოლო პირველი 10 თვის საშუალო ზრდა 6.9 პროცენტზე დაფიქსირდა. სეზონურად მოსწორებულმა ეკონომიკურმა ზრდამ ოქტომბერში წინა თვესთან შედარებით 0.9 პროცენტი შეადგინა.
- 2023 წლის ოქტომბერში, წინა წლის შესაბამის პერიოდთან შედარებით ზრდა შეინიშნებოდა შემდეგ საქმიანობებში: საფინანსო და სადაზღვევო საქმიანობა, საბითუმო და საცალო ვაჭრობა; ავტომობილების და მოტოციკლების რემონტი, ტრანსპორტი და დასაწყობება.
- კლება დაფიქსირდა დამამუშავებელი მრეწველობის და უძრავ ქონებასთან დაკავშირებული საქმიანობების სფეროში.

ეკონომიკური ზრდა, % თ/თ

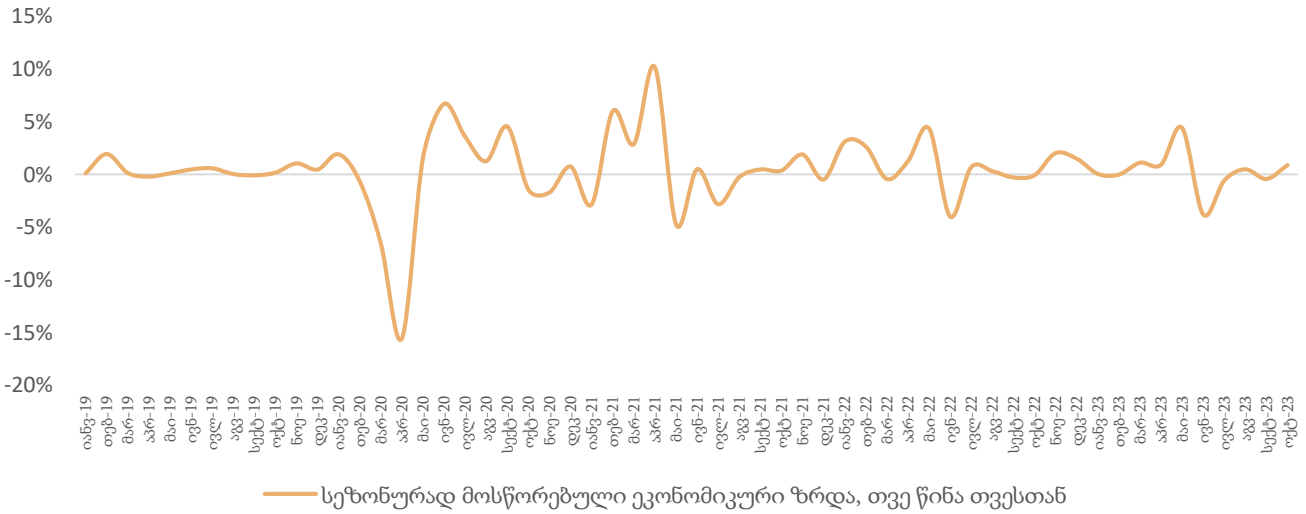

ეკონომიკური ზრდა 2023-2019

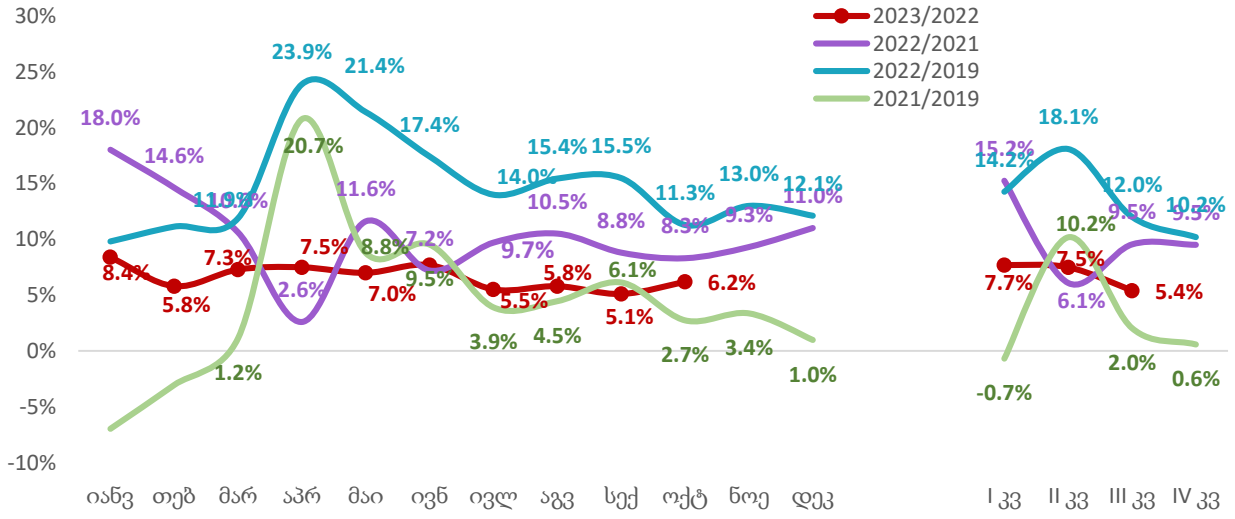

წყარო: საქსტატი, საქართველოს ფინანსთა სამინისტრო

2023 წლის მეორე კვარტალში რეალური მშპ საშუალოდ გაიზარდა 7.5 პროცენტით

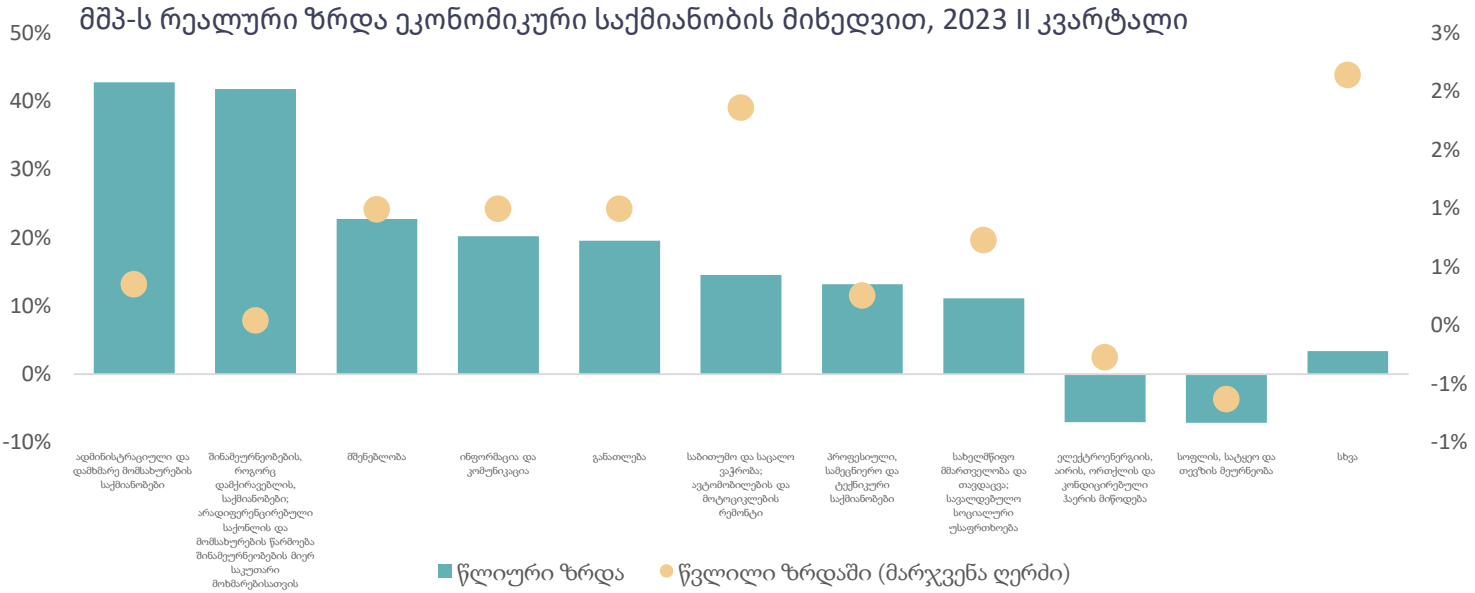

წყარო: საქსტატი

- წინასწარი შეფასებით, 2023 წლის მეორე კვარტალში ეკონომიკა 7.5 პროცენტით გაიზარდა, ხოლო პირველ კვარტალში, წინა წლის შესაბამის პერიოდთან შედარებით, რეალური მთლიანი შიდა პროდუქტი გაიზარდა 7.7 პროცენტით. 2023 წლის მეორე კვარტლის ზრდა 2019 წლის მეორე კვარტალთან შედარებით 26.9 პროცენტიან ზრდას გულისხმობს.
- 2023 წლის მეორე კვარტალში მშპ-ს რეალური ზრდის მიმართულებით მნიშვნელოვანი წვლილი შეიტანა შემდეგმა დარგებმა:
  - ადმინისტრაციული და დამხმარე მომსახურების საქმიანობები 42.8% (0.4 პ.პ.)
  - შინამეურნეობების, როგორც დამქირავებლის, საქმიანობები: 41.8% წ/წ (0.04 პ.პ.)
  - მშენებლობა: 22.7% (1.0 პ.პ.)
  - ინფორმაცია და კომუნიკაცია: 20.2% (1.0 პ.პ.)
  - განათლება: 19.6% (1.0 პ.პ.)
  - საბითუმო და საცალო ვაჭრობა; ავტომობილების და მოტოციკლების რემონტი: 14.6% (1.9 პ.პ.)
- კლების მიმართულებით მნიშვნელოვანი წვლილი შეიტანა შემდეგმა დარგებმა:
  - ელექტროენერგიის, აირის, ორთქლის და კონდიცირებული ჰაერის მიწოდება: -7.0% (-0.3 პ.პ.)
  - სოფლის, სატყეო და თევზის მეურნეობა: -7.1% (-0.6 პ.პ.)

ნოემბრის წლიურმა ინფლაციამ შეადგინა 0.1 პროცენტი

მთლიანი და საბაზო ინფლაცია, % წ/წ

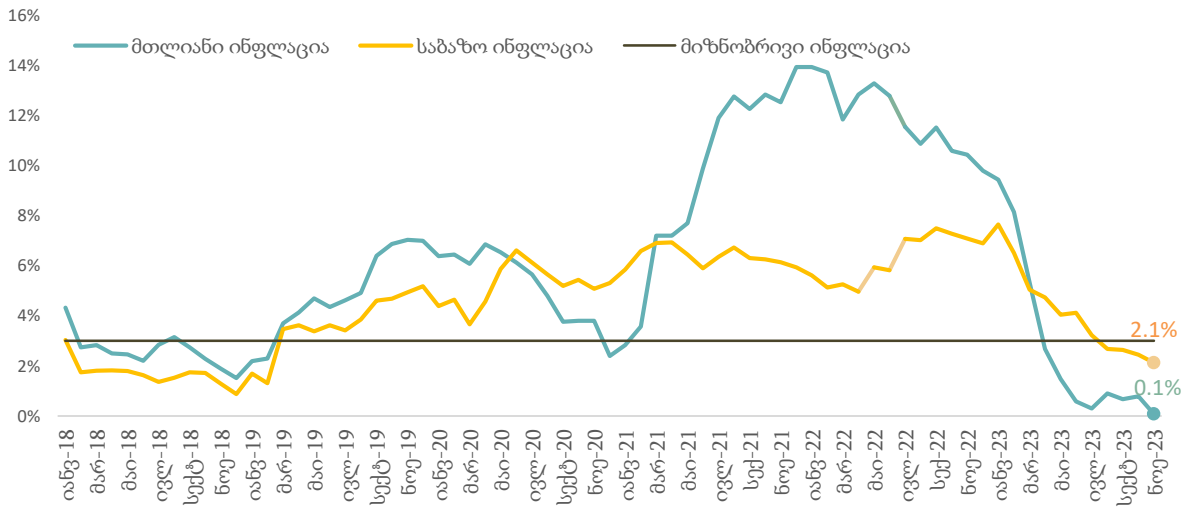

ინფლაციის დეკომპოზიცია

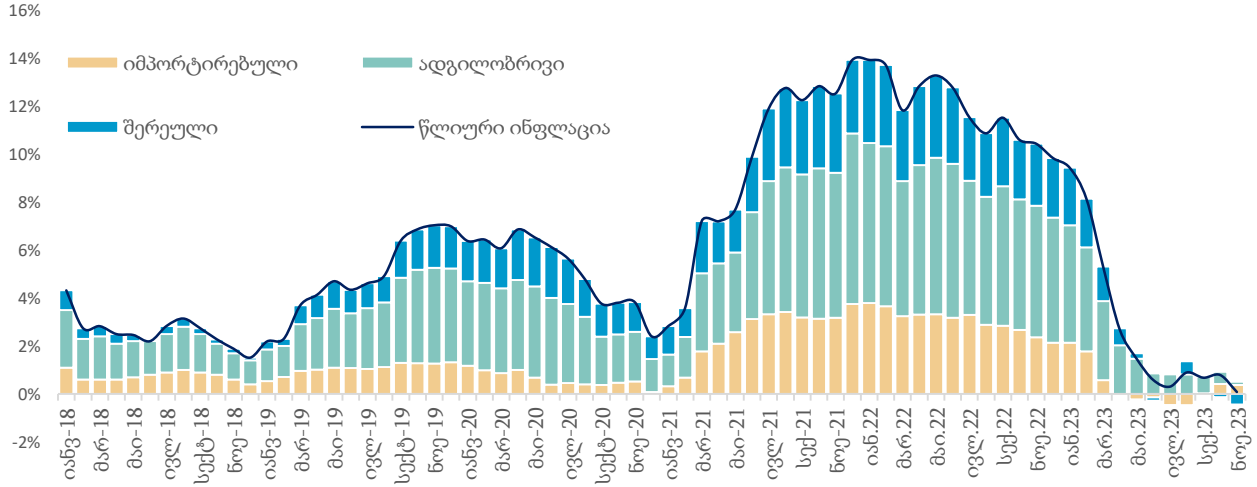

საბაზო ინფლაცია

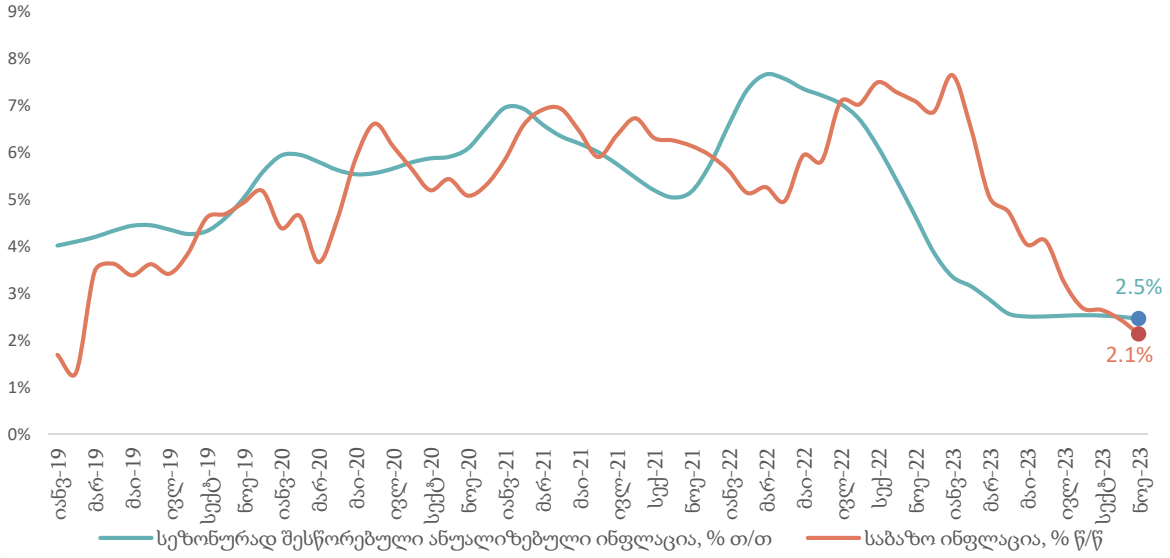

ინფლაციის დეკომპოზიცია

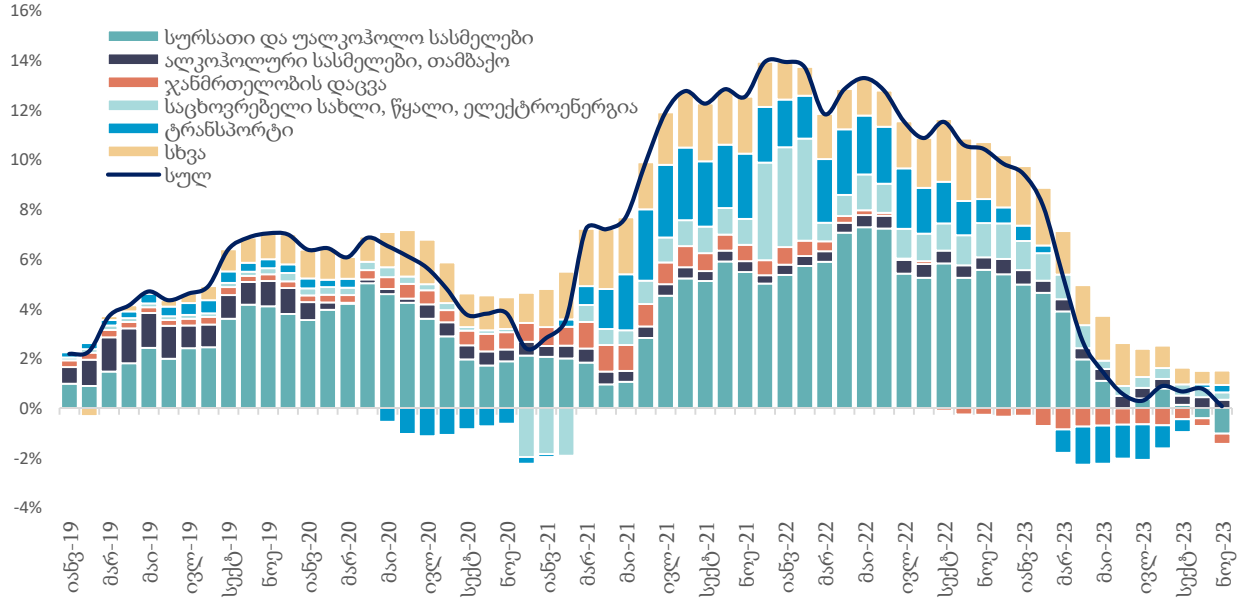

წყარო: საქსტატი, სებ, საქართველოს ფიხახსთა საძიხისტრო

სავაჭრო დეფიციტი წლიურად შემცირდა 0.9 პროცენტით

ადგილობრივი ექსპორტის ცვლილება, % წ/წ

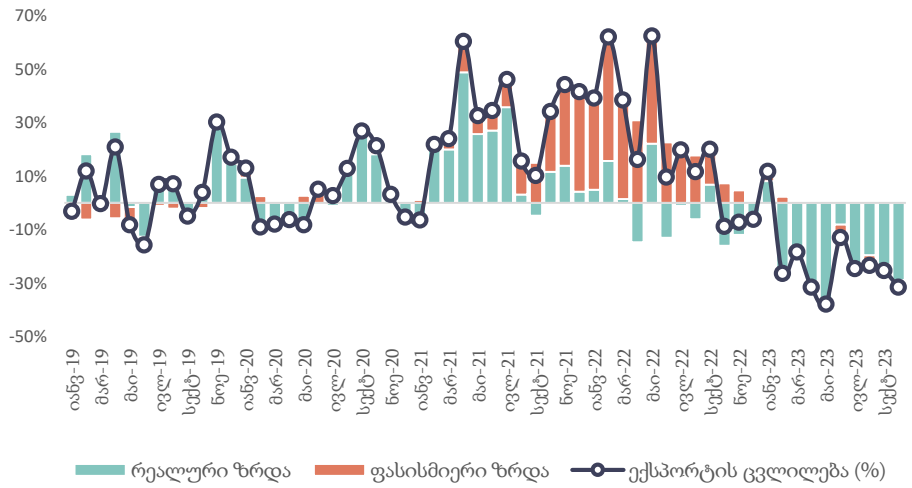

იმპორტის ცვლილება, % წ/წ

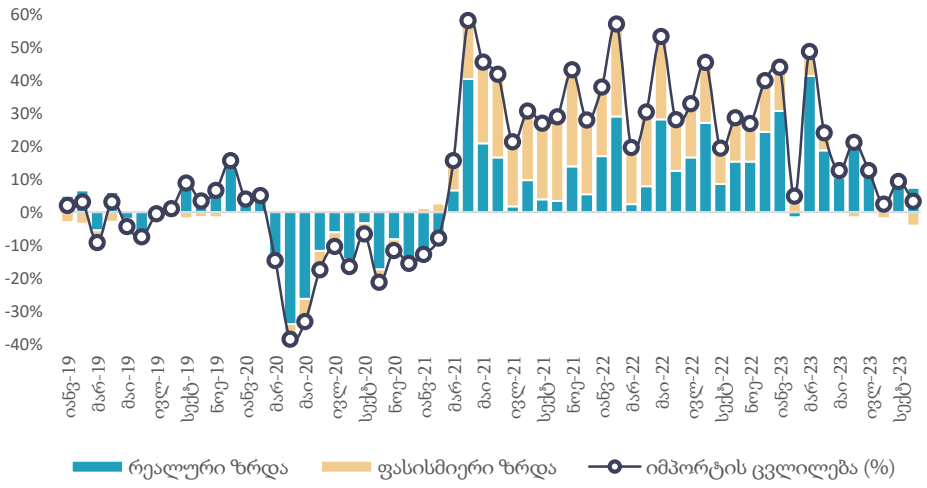

- ოქტომბერში ექსპორტი წლიურად გაიზარდა 10.3 პროცენტით და გაუტოლდა 494.9 მლნ აშშ დოლარს.
- ადგილობრივი ექსპორტი წლიურად შემცირდა 31.4 პროცენტით და გაუტოლდა 199.0 მლნ აშშ დოლარს.
- იმპორტი წლიურად გაიზარდა 3.3 პროცენტით და გაუტოლდა 1 243 მლნ აშშ დოლარს.
- სავაჭრო დეფიციტი წლიურად შემცირდა 0.9 პროცენტით და გაუტოლდა 748.4 მლნ აშშ დოლარს.
- რეექსპორტის წვლილმა ექსპორტის ზრდაში შეადგინა 30.6 პროცენტი (86.8 %წ/წ), ხოლო ნედლეულის ექსპორტმა შეიტანა უარყოფითი 20.4 პროცენტიანი წვლილი (-72.8 %წ/წ).
- საინვესტიციო, სამომხმარებლო და შუალედური საქონლის იმპორტის წვლილმა იმპორტის წლიურ ზრდაში შეადგინა 1.9, 6.1 და -4.8 პროცენტი, შესაბამისად.

ექსპორტის ცვლილების დეკომპოზიცია, % წ/წ

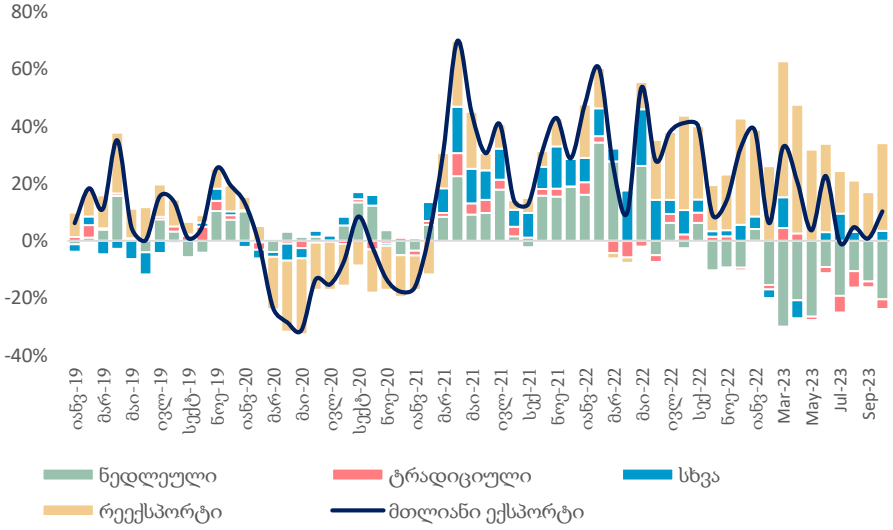

იმპორტის ცვლილების დეკომპოზიცია, % წ/წ

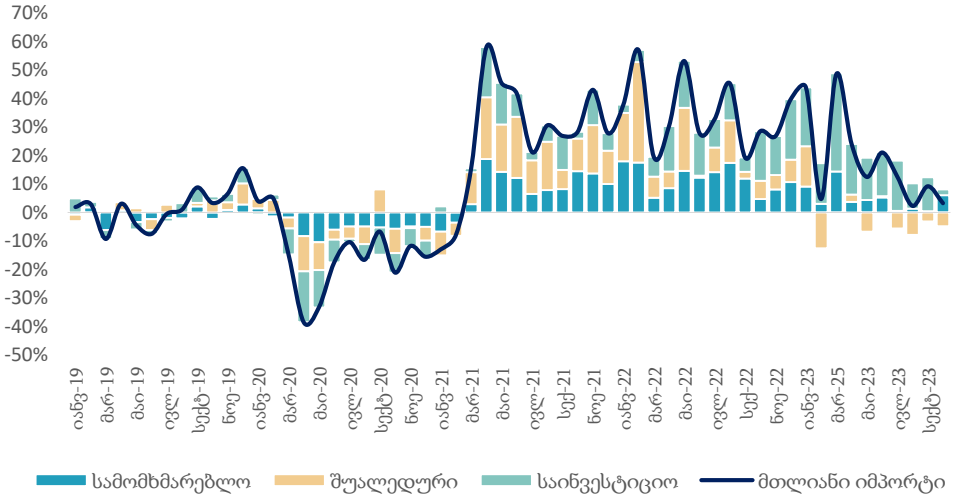

წყარო: საქსტატი, საქართველოს ფინანსთა სამინისტრო

საერთაშორისო ვაჭრობა ხასიათდება სტაბილური დივერსიფიკაციით

ექსპორტის ტოპ 10 საქონელი, მთლიანი ექსპორტის %

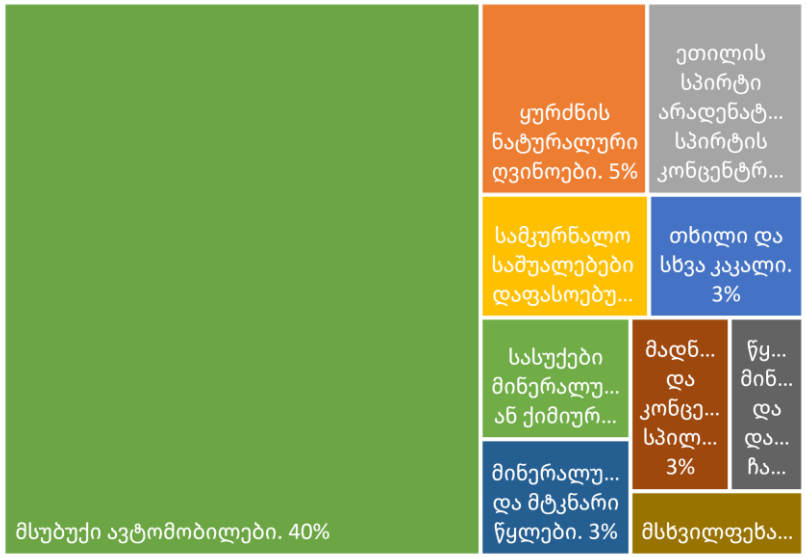

ექსპორტი ქვეყნების მიხედვით, ოქტომბერი

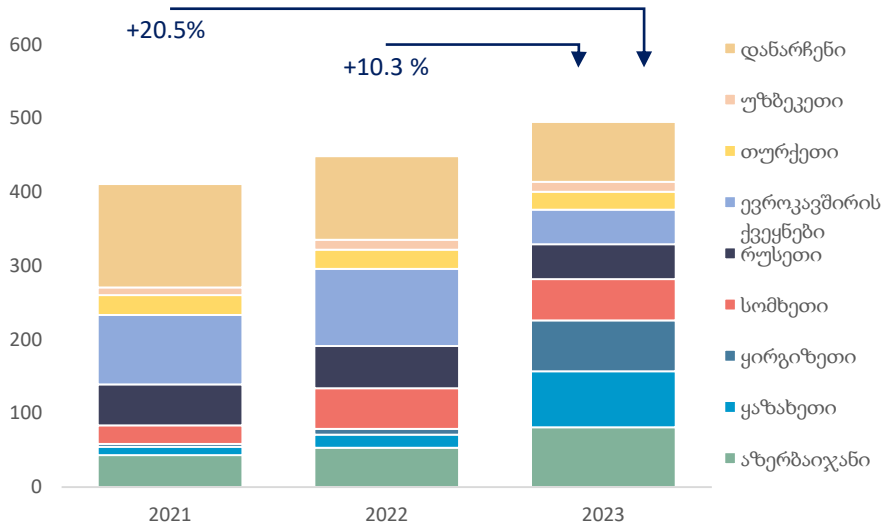

იმპორტის ტოპ 10 საქონელი, მთლიანი იმპორტის %

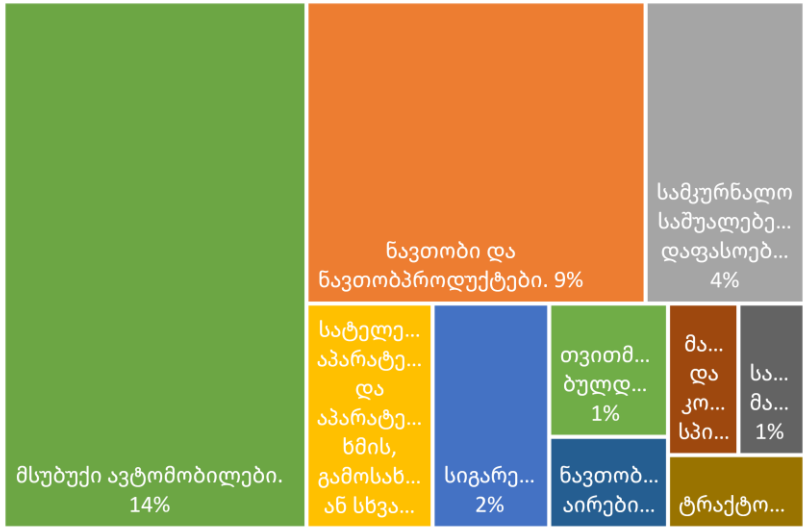

იმპორტი ქვეყნების მიხედვით, ოქტომბერი

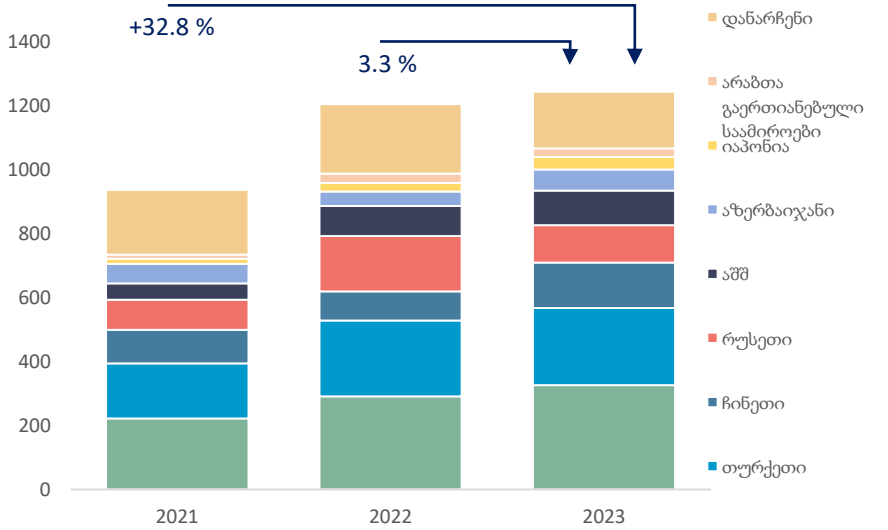

- **ექსპორტის ტოპ საქონელი:**
  - მსუბუქი ავტომობილები: 195.6 მლნ. აშშ დოლარი - მთლიანი ექსპორტის 39.6 პროცენტი.
  - ყურძნის ნატურალური ღვინოები: 23.8 მლნ აშშ დოლარი - 4.8 პროცენტი.
  - ეთილის სპირტი არადენატურირებული, სპირტის კონცენტრაციით 80 მოც.%-ზე ნაკლები, სპირტიანი სასმელები: 22.3 მლნ. აშშ დოლარი - 4.5 პროცენტი.
- **იმპორტის ტოპ საქონელი:**
  - მსუბუქი ავტომობილები: 175.0 მლნ. აშშ დოლარი - მთლიანი იმპორტის 14.1 პროცენტი.
  - ნავთობი და ნავთობპროდუქტები: 112.2 მლნ აშშ დოლარით - 9.0 პროცენტი.
  - სამკურნალო საშუალებები დაფასოებული: 52.5 მლნ აშშ დოლარით - 4.2 პროცენტი.
- **ექსპორტის ტოპ ქვეყნები:**
  - აზერბაიჯანი: 80.8 მლნ. აშშ დოლარი, - 16.3 პროცენტი.
  - ყაზახეთი: 76.2 მლნ. აშშ დოლარი - 15.4 პროცენტი.
  - ყირგიზეთი: 69.0 მლნ. აშშ დოლარი - 13.9 პროცენტი.
- **იმპორტის ტოპ ქვეყნები:**
  - თურქეთი: 241.0 მლნ. აშშ დოლარი, - 19.4 პროცენტი.
  - ჩინეთი: 141.9 მლნ. აშშ დოლარი - 11.4 პროცენტი.
  - რუსეთი: 116.7 მლნ. აშშ დოლარი - 9.4 პროცენტი.

წყარო: საქსტატი

2023 წლის ოქტომბერში დაფიქსირდა წმინდა ფულადი გზავნილების 46.6 პროცენტიანი კლება

წმინდა ფულადი გზავნილები, 2023-2019

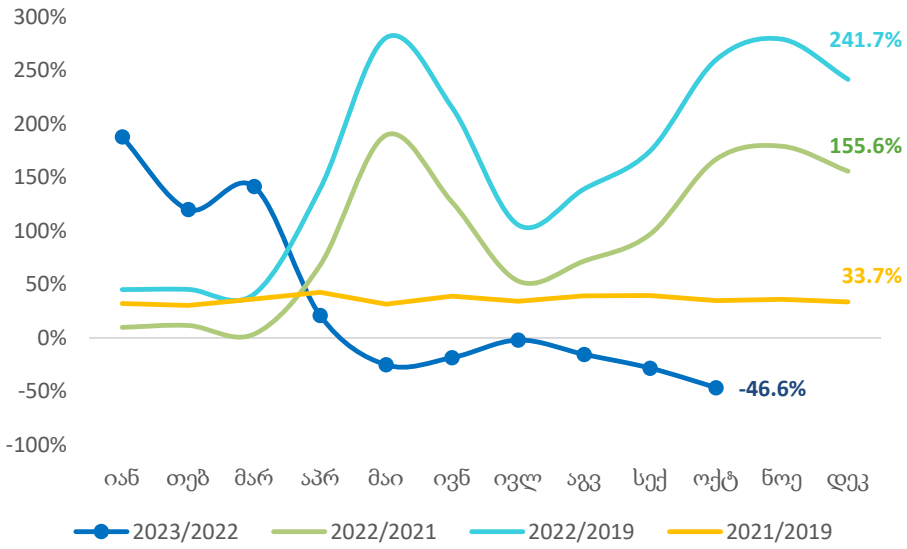

წმინდა ფულადი გზავნილები, ოქტომბერი 2023

ქვეყანა	წმინდა ფულადი გზავნილები (მლნ აშშ დოლარი)	ცვლილება, %წ/წ	წვლილი ზრდაში, პპ
რუსეთი	58.3	-80.3	-50.6
იტალია	41.5	19.0	1.4
აშშ	40.4	42.4	2.6
საბერძნეთი	19.5	13.3	0.5
გერმანია	19.4	34.3	1.1
ისრაელი	16.6	4.1	0.1
სხვა	55.9	-11.7	-1.6

- 2023 წლის ოქტომბერში წმინდა ფულადმა გზავნილებმა შეადგინა 251.5 მილიონი აშშ დოლარი, რაც წინა წლის ანალოგიურ პერიოდთან შედარებით 46.6 პროცენტით ნაკლებია, ხოლო 2019 წელთან შედარებით 92.4 პროცენტით მეტია.
- წმინდა ფულადი გზავნილები გაიზარდა:
  - ერაყი: 453.8 პროცენტი (0.4 პ.პ. მთლიან ზრდაში კონტრიბუცია).
  - იორდანია: 444.7 პროცენტი (0.2 პ.პ. მთლიან ზრდაში კონტრიბუცია).
  - ყაზახეთი: 117.7 პროცენტი (1.8 პ.პ. მთლიან ზრდაში კონტრიბუცია).
  - აშშ: 40.4 პროცენტი (2.6 პ.პ. მთლიან ზრდაში კონტრიბუცია).
- წმინდა ფულადი გზავნილები შემცირდა:
  - რუსეთი: -80.3 პროცენტი (-50.6 პ.პ. მთლიან ზრდაში კონტრიბუცია)
  - ყირგიზეთი: -81.9 პროცენტი (-2.7 პ.პ. მთლიან ზრდაში კონტრიბუცია)

წმინდა ფულადი გზავნილების წლიური ზრდა წყარო ქვეყნების მიხედვით

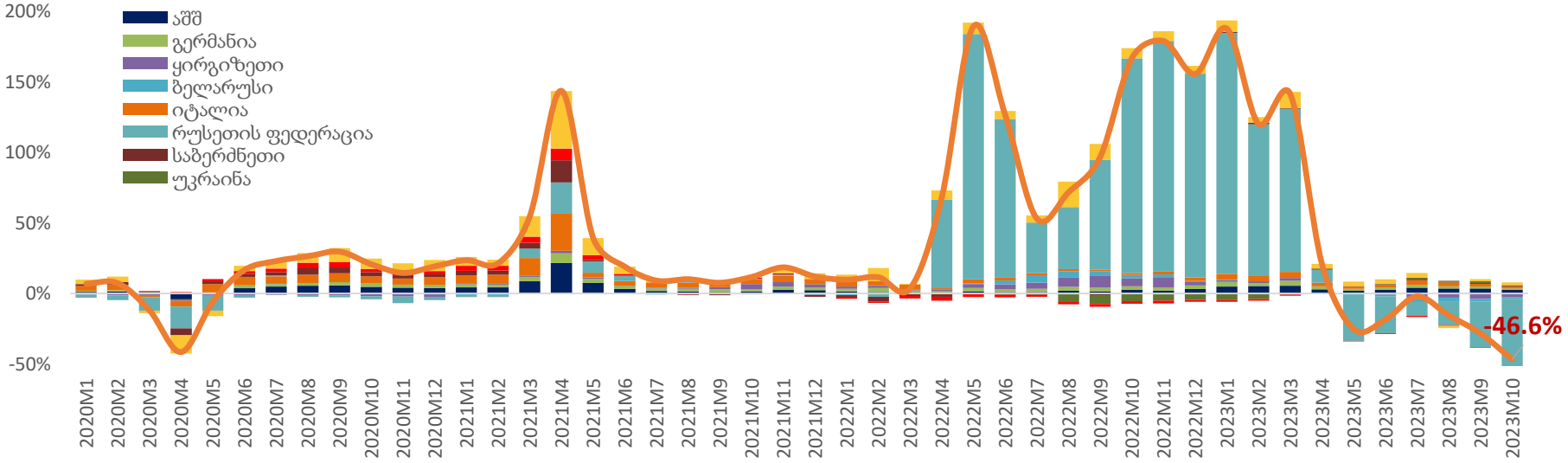

წყარო: სებ

ოქტომბერში ნომინალური და რეალური ეფექტური გაცვლით კურსი გაუფასურდა

ნომინალური ეფექტური გაცვლითი კურსი

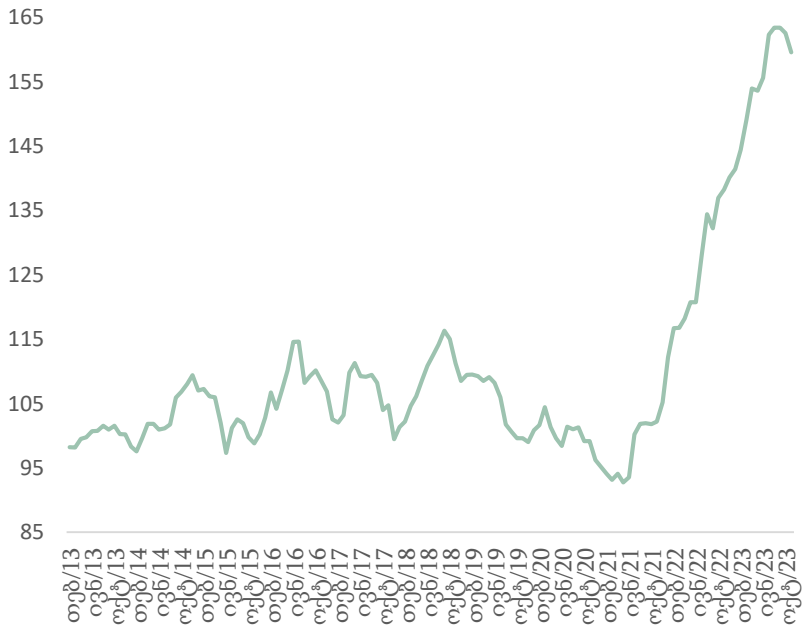

რეალური ეფექტური გაცვლითი კურსი

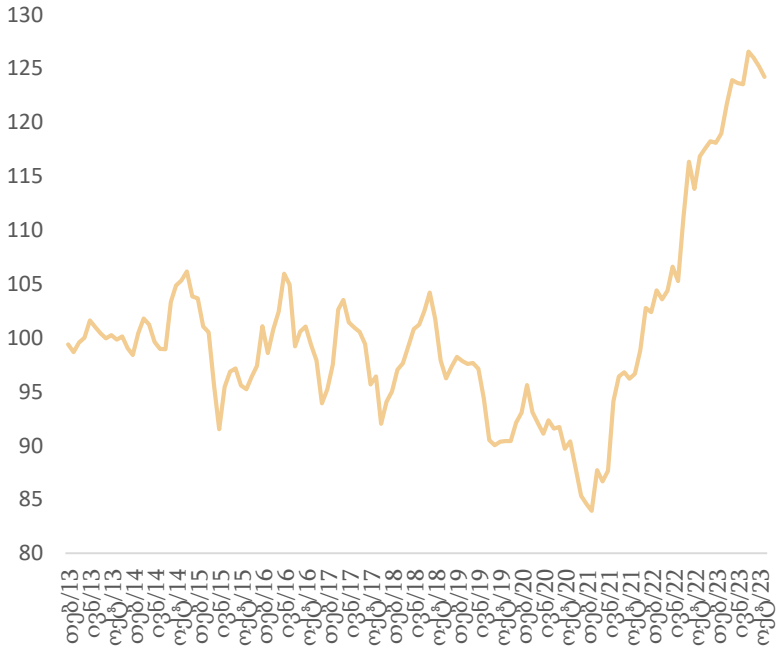

ვალუტების კურსები აშშ დოლართან მიმართებაში

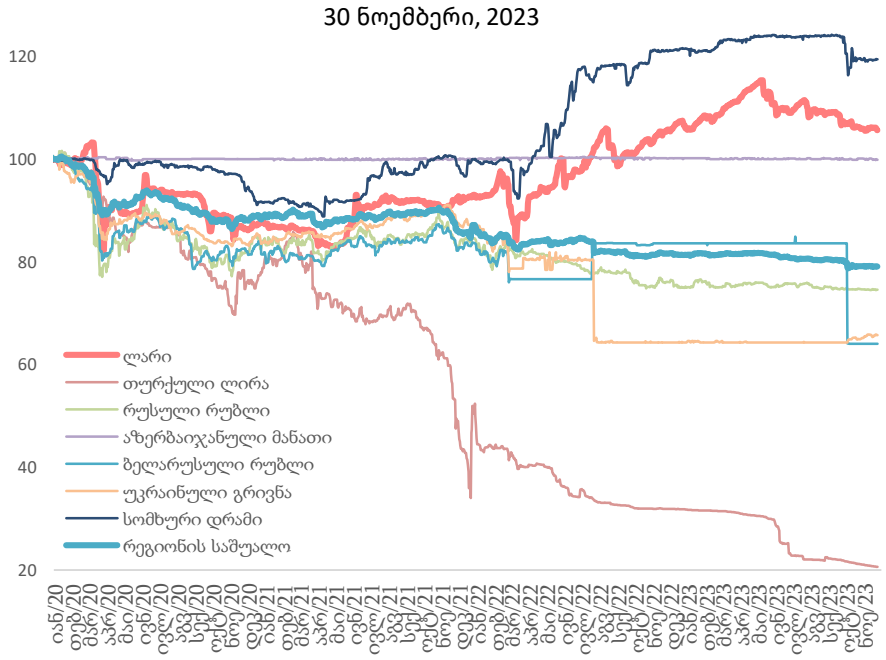

შენიშვნა: ზრდა ნიშნავს გამყარებას

	1 დეკემბერი, 2023	1 დეკ 2023 - 1 იან 2023	1 დეკ 2023 - 1 იან 2022
ევრო	2.9583	-2.5%	18.3%
აშშ დოლარი	2.7086	-0.2%	14.1%
თურქული ლირა	0.0938	53.8%	146.5%
რუსული რუბლი	0.0306	20.3%	34.9%
ნომინალური ეფექური გაცვლითი კურსი	189.06	14.9%	44.2%
რეალური ეფექტური გაცვლითი კურსი (ოქტომბერი 2023)	154.91	6.7%	22.6%

წყარო: საქართველოს ეროვნული ბანკი (სებ)

ნოემბერში საგადასახადო შემოსავლები 2.1 პროცენტით აღემატება პროგნოზს

ნაერთი ბიუჯეტის შესრულება, ნოემბერი 2023

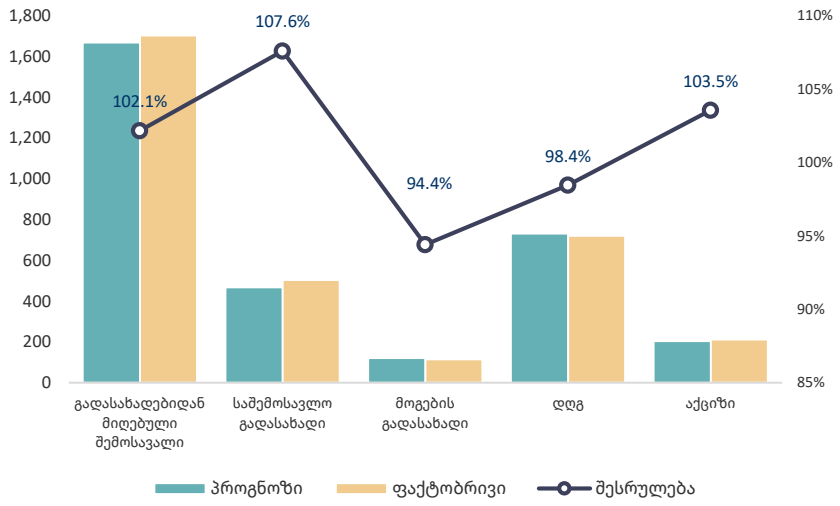

ნაერთი ბიუჯეტი, მლნ ლარი

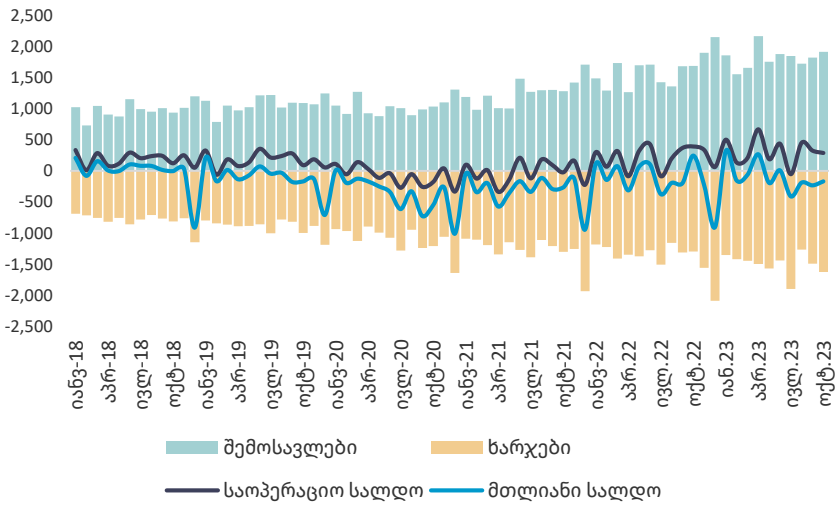

გადასახადიდან მიღებული შემოსავალი, % წ/წ

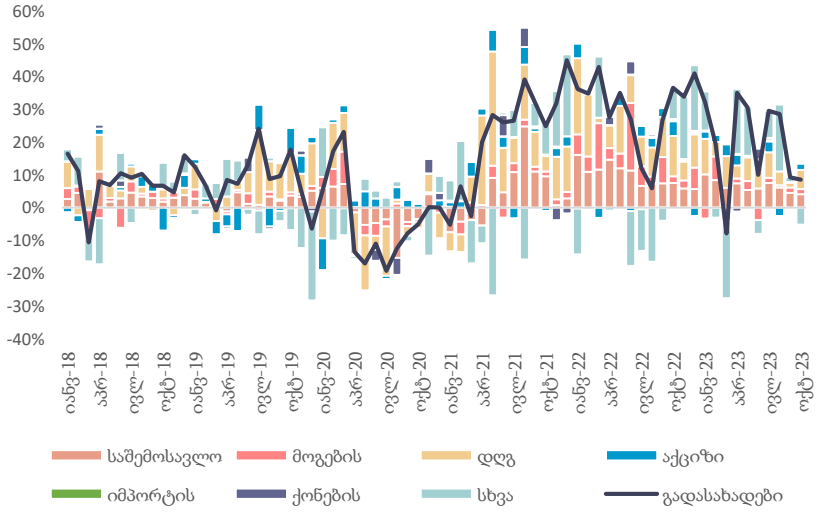

ნაერთი ბიუჯეტის ხარჯები, მლნ ლარი

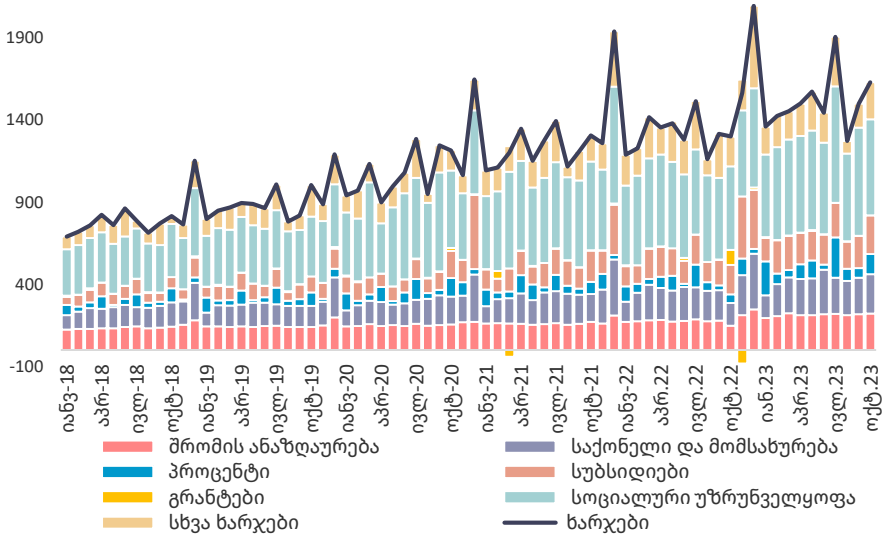

- 2023 წლის ნოემბერში გადასახადებიდან მიღებული შემოსავლის ფაქტობრივმა მაჩვენებელმა შეადგინა 1,702 მლნ ლარი, რაც 2.1 პროცენტით აღემატება დაგეგმილ მაჩვენებელს.

- 2023 წლის ოქტომბერში, ნაერთი ბიუჯეტის შემოსავლები წლიურად გაიზარდა 13.3 პროცენტით, ხოლო ხარჯები გაიზარდა 25.4 პროცენტით.

- ნაერთი ბიუჯეტის საოპერაციო სალდომ, რაც წარმოადგენს მთავრობის დანაზოგს, შეადგინა 287.2 მლნ ლარი, ხოლო მთლიანი სალდო კი განისაზღვრა უარყოფით 170.0 მლნ ლარით.

- 2023 წლის ოქტომბერში, გადასახადებიდან მიღებული შემოსავლის წლიურ ზრდაზე მნიშვნელოვანი დადებითი გავლენა იქონია დღგ და საშემოსავლო გადასახადიდან მიღებულმა შემოსავალმა, შესაბამისად 5.9 და 4.1 პროცენტიანი კონტრიბუციებით მთლიან ზრდაში.

წყარო: საქართველოს ფინანსთა სამინისტრო

ფასიანი ქაღალდების პორტფელის სტრუქტურამ განიცადა უმნიშვნელო ცვლილება

პორტფელის შემოსავლიანობის მრუდი

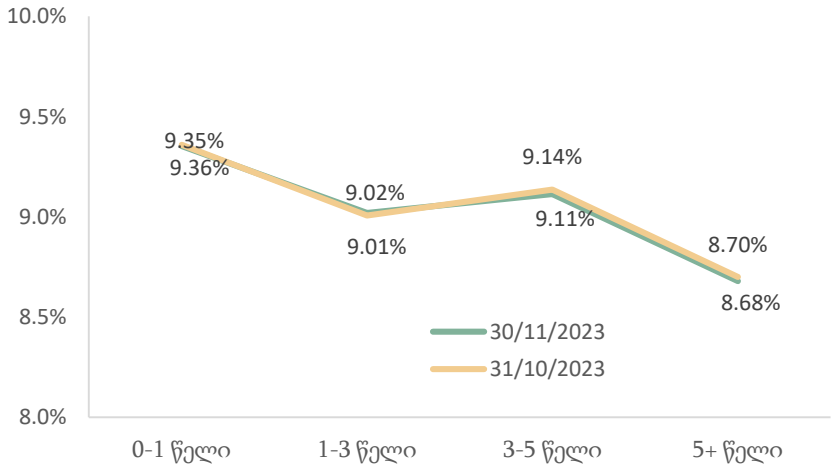

საშუალო შეწონილი საპროცენტო განაკვეთი

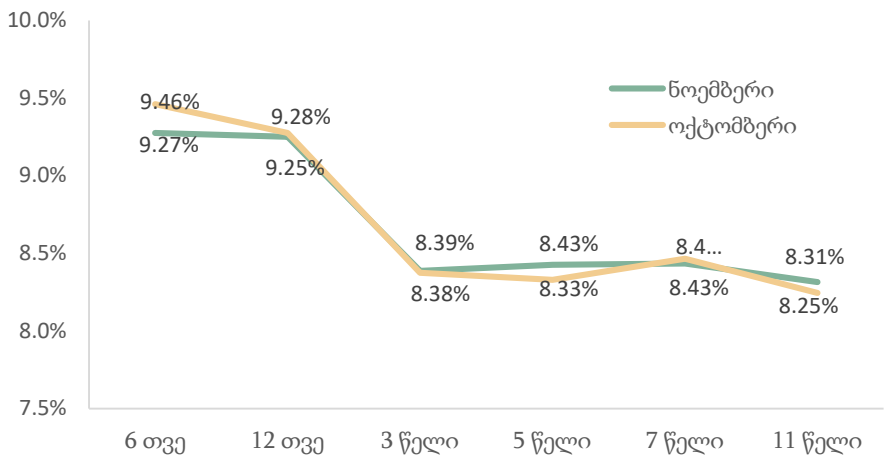

ემისია და მოთხოვნა, მლნ ლარი

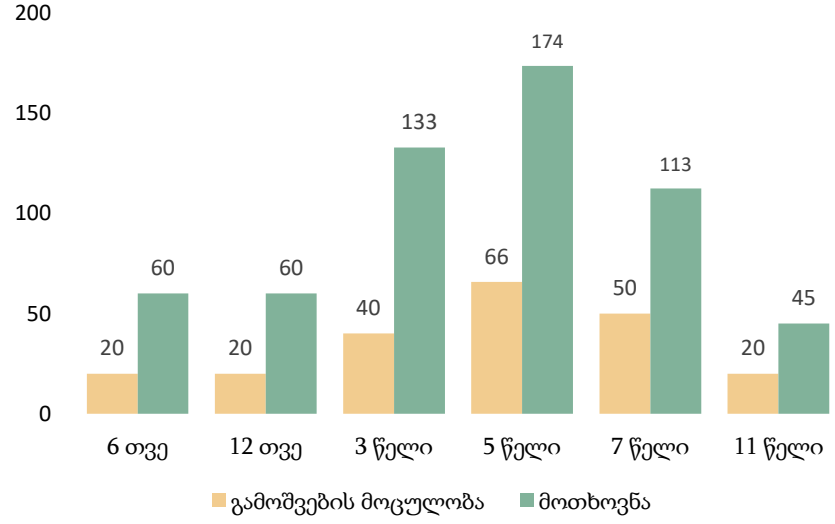

ფასიანი ქაღალდების კომპოზიცია დაფარვამდე დარჩენილი ვადის მიხედვით (30 ნოემბერი)

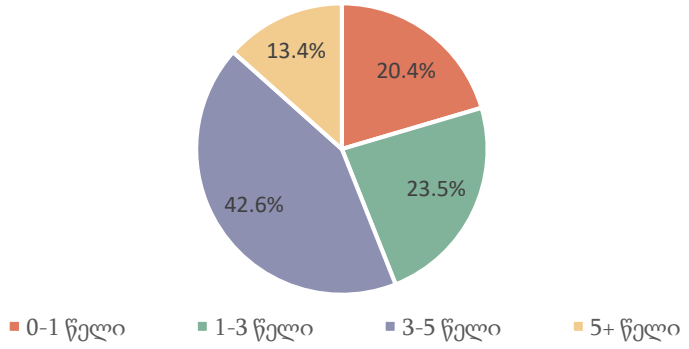

- 2023 წლის ნოემბერში ჩატარდა 6 გამოშვებისა და 1 გამოსყიდვის აუქციონი. სახაზინო ფასიანი ქაღალდების ჯამურმა გამოშვების მოცულობამ შეადგინა 215.74 მლნ ლარი.
- საშუალო შეწონილი საპროცენტო განაკვეთი 8.57%-ზე დაფიქსირდა.
- გამოშვებულ იქნა 6 და 12 თვის ვადიანობის და 3, 5, 7 და 11 წლის ნარჩენი ვადიანობის მქონე სახაზინო ობლიგაციები. დაიფარა 80 მლნ ლარის მოცულობის სახაზინო ვალდებულებები, მათ შორის გამოსყიდულ იქნა 30 მლნ ლარის ღირებულების სახაზინო ობლიგაციები.
- სახაზინო ფასიანი ქაღალდების პორტფელმა მცირე ცვლილებები განიცადა. 2023 წლის 30 ნოებრისათვის სახელმწიფო ფასიანი ქაღალდების პორტფელის 42.6% ფორმირებულია (წინა პერიოდში 42% იყო) იმ ფასიანი ქაღალდებით, რომელთა დაფარვის ვადა დგება მომავალი 3-5 წლის განმავლობაში. სახელმწიფო ფასიანი ქაღალდების ფორტფელში ასევე დიდი წილი უკავია 1-დან 3 წლამდე ობლიგაციებს (დაახლოებით 24%). ეს უკანასკნელი მაჩვენებელი წინა პერიოდშიც (ოქტომბერი) იგივე 24%-ზე იყო.
- მოთხოვნის კოეფიციენტი გასული თვის მაჩვენებელთან (ოქტომბერი 2.03) შედარებით გაიზარდა და 2.71 შეადგინა.

წყარო: საქართველოს ფინანსთა სამინისტრო

ლარიზაციის მაჩვენებლები ზრდით ხასიათდება

სესხების ლარიზაცია

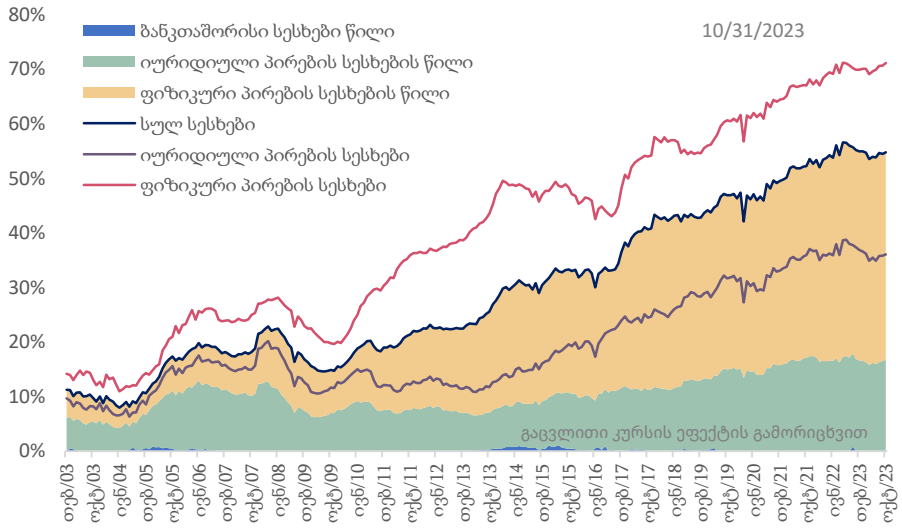

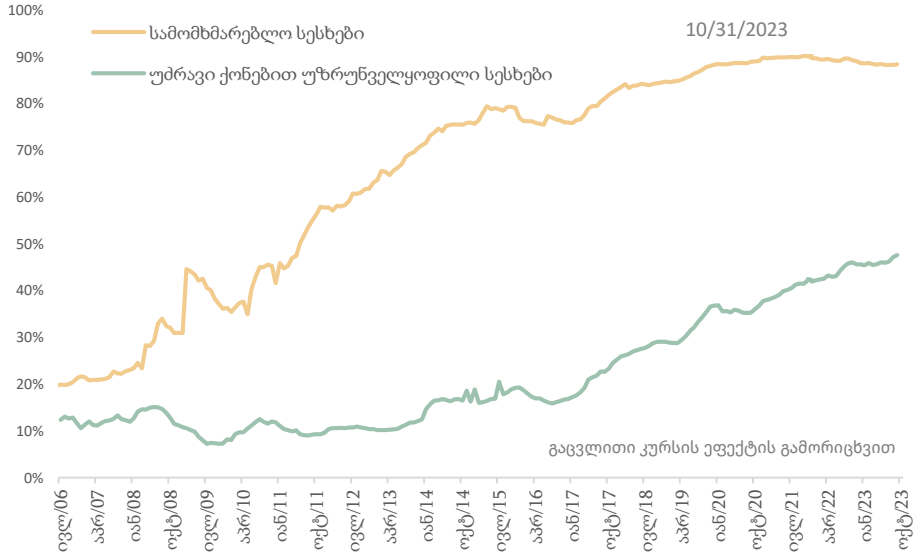

დეპოზიტების ლარიზაცია

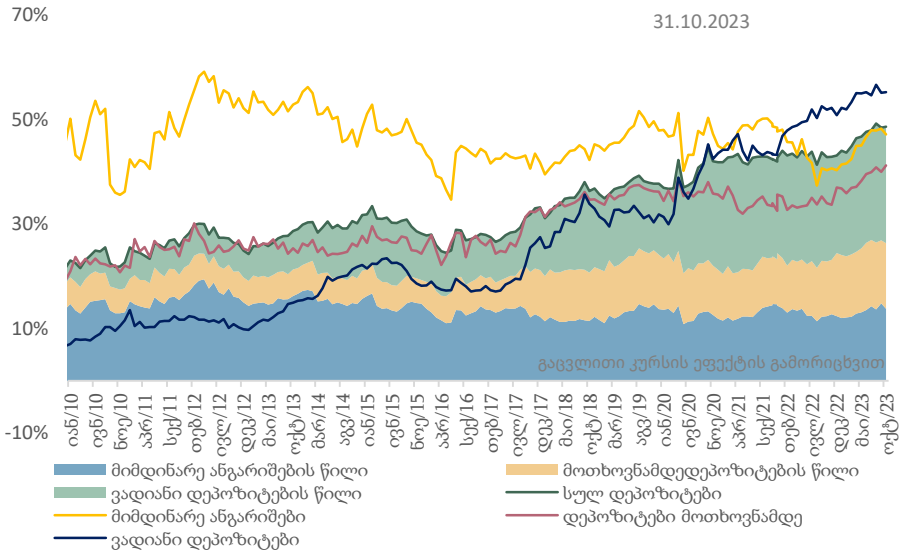

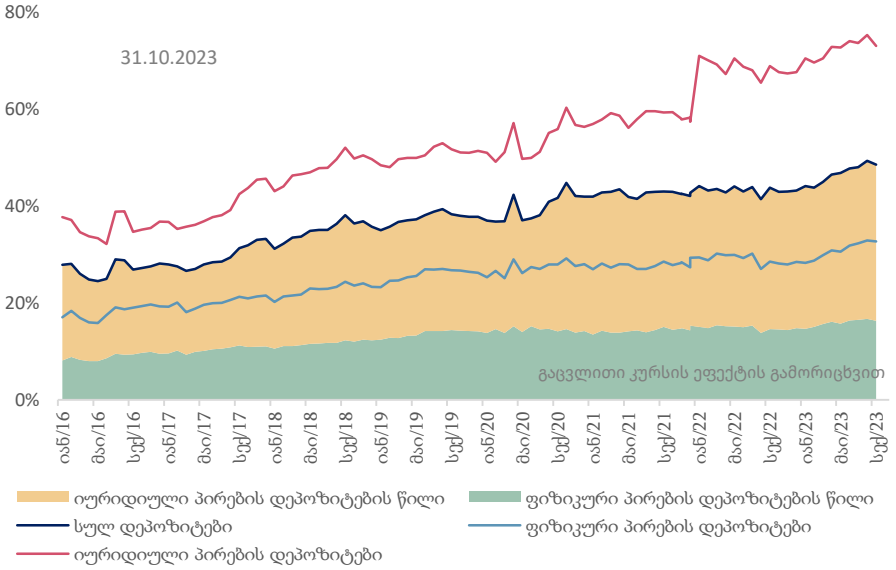

- 2023 წლის 31 ოქტომბრის მდგომარეობით მთლიანი სესხების ნაშთების ლარიზაცია 54.8 პროცენტს გაუტოლდა.
- ფიზიკურ პირებზე გაცემული სესხების ნაშთებზე ლარიზაციამ 71.2 პროცენტი შეადგინა.
- იურიდიულ პირებზე გაცემული სესხების ნაშთებზე ლარიზაციამ შეადგინა 36.1 პროცენტი.
- მთლიანი დეპოზიტების ლარიზაცია 48.6 პროცენტს უტოლდება.
- იურიდიული პირების დეპოზიტების ნაშთებზე ლარიზაცია 73.8 პროცენტს გაუტოლდა.
- ფიზიკური პირების დეპოზიტების ლარიზაცია 32.7 პროცენტს შეადგენს.
- ვადიანი დეპოზიტების ლარიზაცია შეადგენს 55.3 პროცენტს.
- მიმდინარე ანგარიშების ლარიზაცია უტოლდება 47.2 პროცენტს უტოლდება.
- მოთხოვნამდე დეპოზიტების ლარიზაცია 41.3 პროცენტს შეადგენს.

წყარო: სებ

სესხების წლიური ზრდის ტემპები მაღალ დონეზე ნარჩუნდება

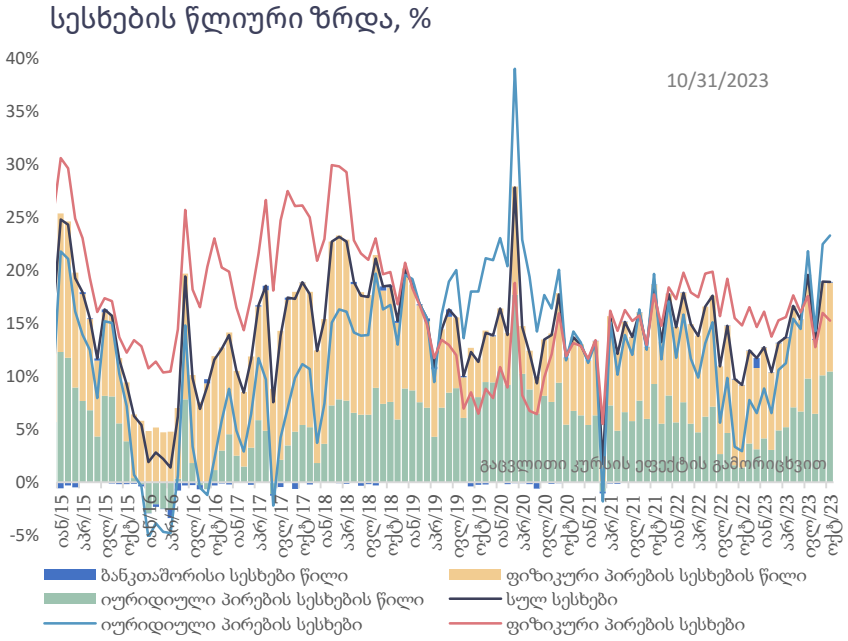

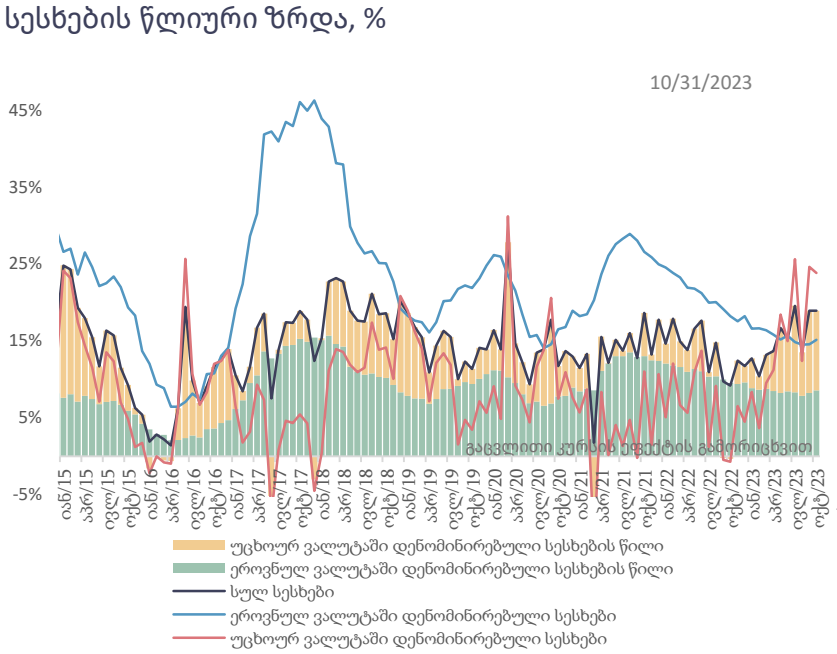

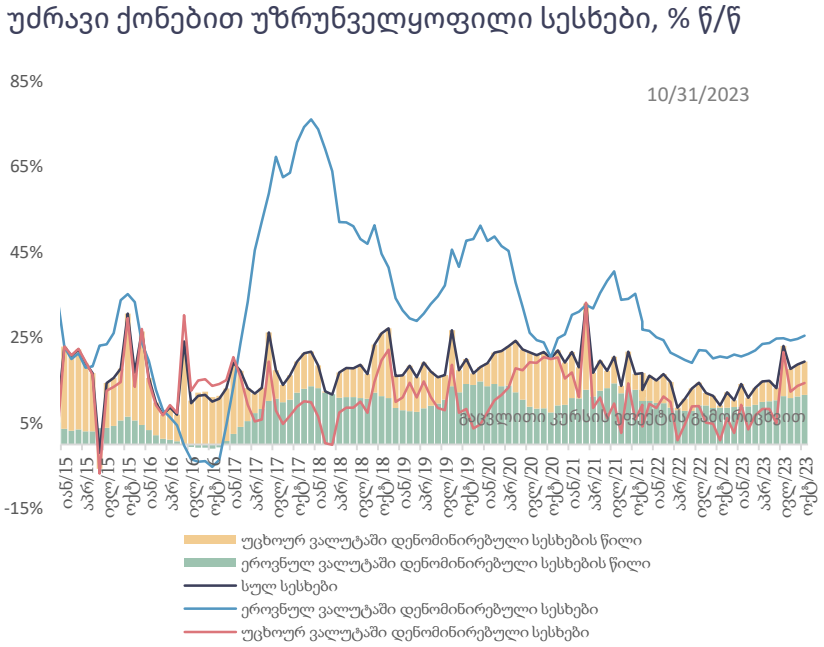

- 2023 წლის 31 ოქტომბრის მდგომარეობით, 2022 წლის შესაბამის პერიოდთან შედარებით მთლიანი სესხები 18.9 პროცენტით გაიზარდა (კურსის ეფექტის გამორიცხვით).
- იურიდიული პირების სესხების წლიური ზრდა 23.3 პროცენტს შეადგენს.
- ფიზიკური პირების სესხების წლიური ზრდა 15.2 პროცენტს შეადგენს.
- 2023 წლის 31 ოქტომბრის მდგომარეობით, ეროვნულ ვალუტაში დენომინირებული სესხების ზრდის მნიშვნელობა 15.1 პროცენტს გაუტოლდა.
- უცხოურ ვალუტაში დენომინირებული სესხების წლიური ზრდა 23.8 პროცენტს გაუტოლდა.
- 2023 წლის 31 ოქტომბრის მდგომარეობით, უძრავი ქონებით უზრუნველყოფილი სესხების წლიურმა ზრდამ 19.4 პროცენტი შეადგინა. ამასთან იპოთეკური სესხები, რომლებიც ეროვნულ ვალუტაშია დენომინირებული 25.4, ხოლო იპოთეკური სესხები, რომლებიც უცხოურ ვალუტაშია დენომინირებული, 14.3 პროცენტით გაიზარდა.

წყარო: სებ

დეპოზიტების წლიური ზრდა კვლავ სტაბილურად მაღალია

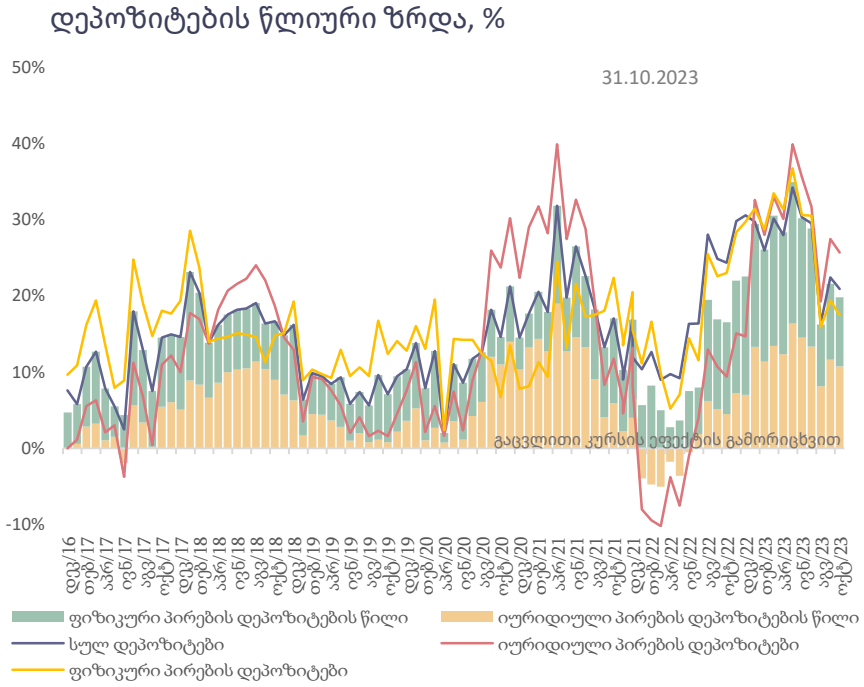

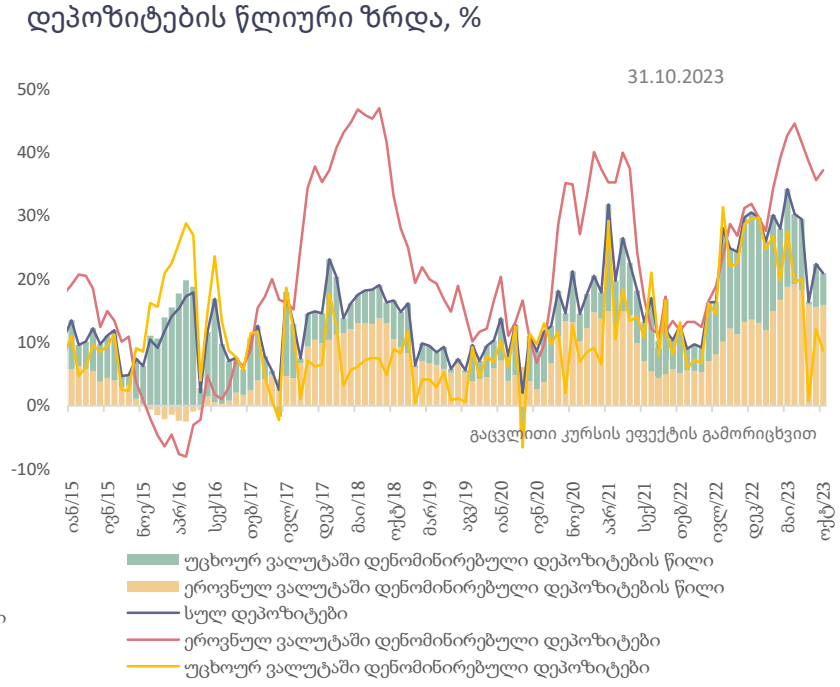

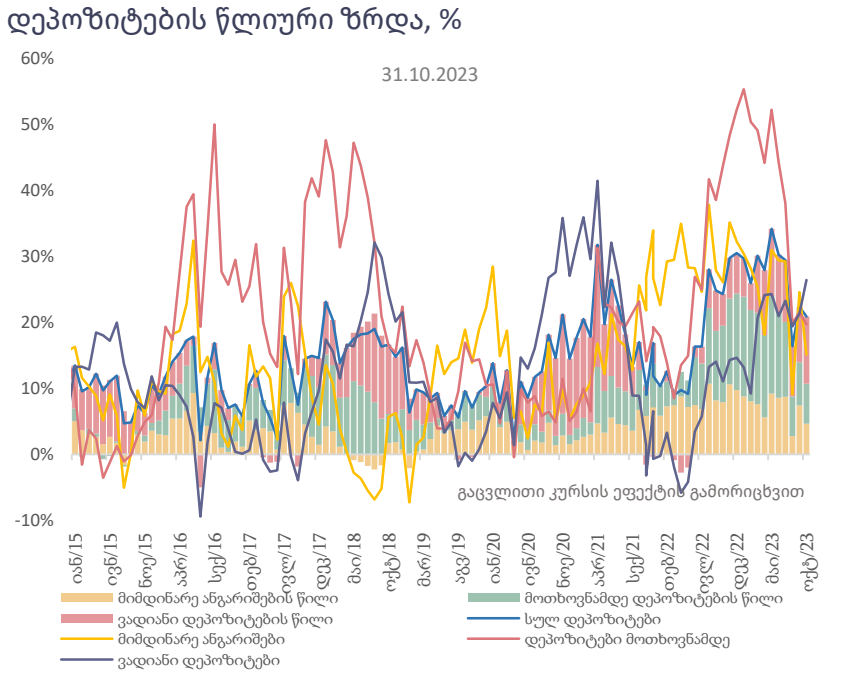

- მთლიანი დეპოზიტების ზრდა 2023 წლის 31 ოქტომბრის 2022 წლის შესაბამის პერიოდთან შედარებით 20.9 პროცენტს შეადგენს.
- ეროვნული ვალუტით დენომინირებული დეპოზიტების წლიური ზრდა გაუტოლდა 37.2 პროცენტს, ხოლო უცხოური ვალუტით დენომინირებული დეპოზიტების წლიური ზრდა იმავე პერიოდში 8.7 პროცენტს შეადგენს.
- ფიზიკური პირების დეპოზიტების ზრდამ 17.4 პროცენტი შეადგინა, ხოლო იურიდიული პირების დეპოზიტების ზრდის მნიშვნელობა 25.7 პროცენტს გაუტოლდა.
- მიმდინარე ანგარიშების წლიურმა ზრდამ 2023 წლის ნოემბრის დასაწყისში შეადგინა 15.1 პროცენტი.
- ვადიანი დეპოზიტების ნაშთების წლიური ზრდა 26.4 პროცენტს გაუტოლდა.
- მოთხოვნამდე დეპოზიტების ზრდამ შეადგინა 19.7 პროცენტი.

წყარო: სებ

ინფლაცია და მონეტარული პოლიტიკის განაკვეთი

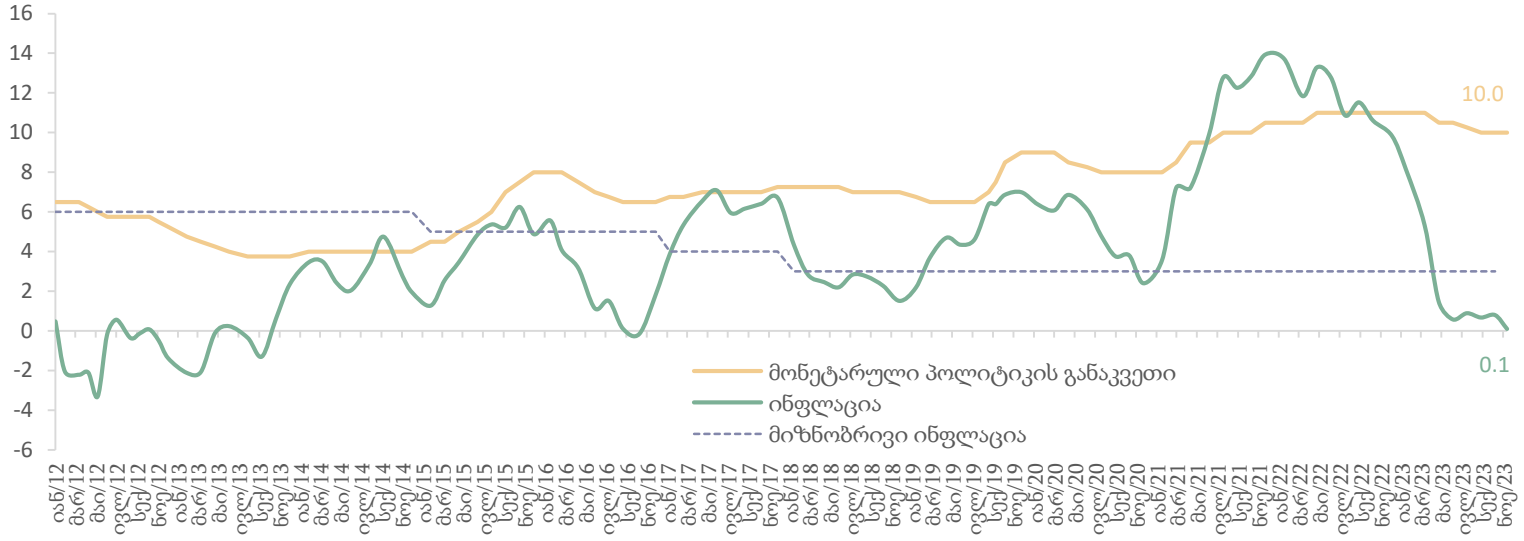

სებ-ის სავალუტო აუქციონზე აშშ დოლარით ვაჭრობის დინამიკა, მლნ აშშ დოლარი

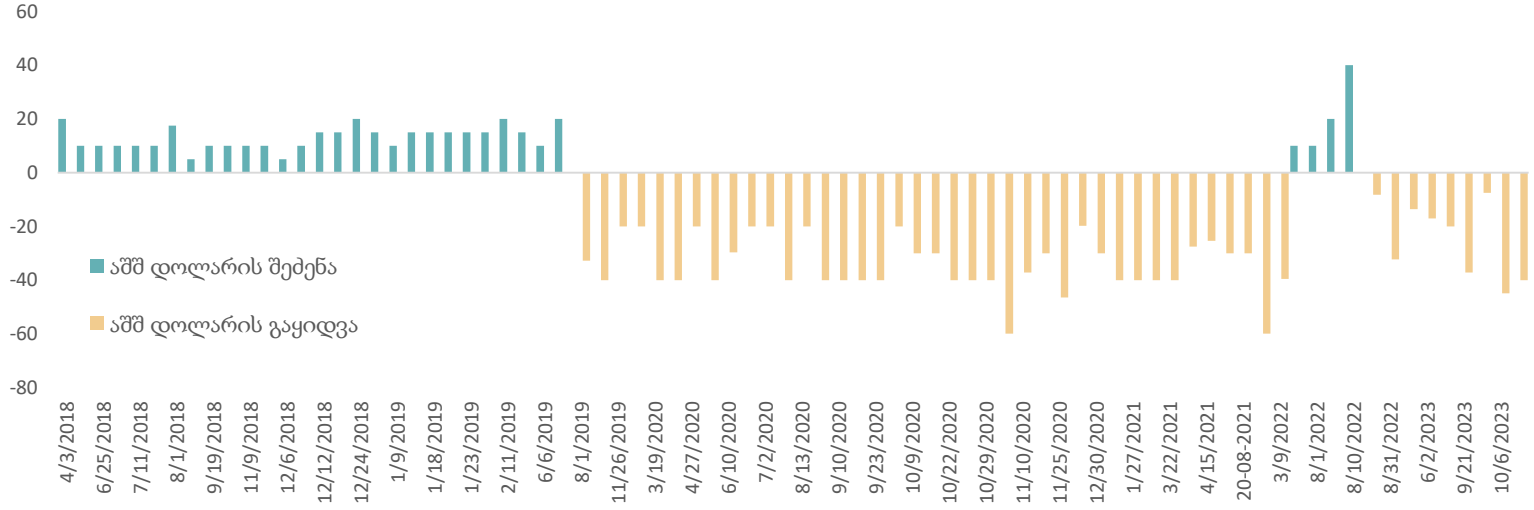

წყარო: სებ

- საქართველოს ეროვნული ბანკის მონეტარული პოლიტიკის კომიტეტის სხდომა 2023 წლის ნოემბერში არ გამართულა. შესაბამისად, ამ პერიოდში რეფინანსირების 10 პროცენტიანი განაკვეთი მოქმედებდა.

- სებ-ს მიხედვით, ინფლაცია სამიზნე მაჩვენებელზე (3 პროცენტი) დაბალია. ამის გარდა, საგარეო ფაქტორების ფაქტორების როლი ინფლაციის ფორმირებაში მნიშვნელოვნად შემცირდა. ბოლო პერიოდში საერთაშორისო სასაქონლო ბაზრებზე ფასების დასტაბილურების ნიშნები იკვეთება. ამავდროულად, საერთაშორისო ტრანსპორტირების ფასები სწრაფი ტემპით შემცირებას განაგრძობს, რაც იმპორტირებული პროდუქტების ფასებზეც ისახება. საქართველოში ინფლაციამ პიკური პერიოდი უკვე გაიარა. მიმდინარე წლის ნოემბერში ფაქტობრივმა ინფლაციამ 0.1 პროცენტი შეადგინა. მას კვლავ შემცირების ტენდენცია აქვს. მოსალოდნელია, რომ გაცვლითი კურსის გამყარების ფონზე, აღნიშნული გლობალური ტენდენციები ეტაპობრივად ადგილობრივ ბაზარსაც გადმოეცემა, რამაც ინფლაციის კიდევ უფრო შემცირებას უნდა შეუწყოს ხელი. მიუხედავად ზემოთ აღნიშნული ტენდენციებისა ინფლაციის ზრდის რისკები მაღალ დონეზე რჩება, რაც მწვავე გეოპოლიტიკური სიტუაციათან ერთად სებ-ს უბიძგებს მონეტარული პოლიტიკის ნელი ტემპით შერბილებისაკენ.

- მონეტარული პოლიტიკის შემდეგი სხდომა 2023 წლის 18 დეკემბერს ჩატარდება.

- 2023 წლის ნოემბერში ეროვნულ ბანკს სავალუტო ბაზარზე აუქციონის მეშვეობით ჩარევა არ განუხორციელებია.

საბაზრო საპროცენტო განაკვეთები უცხოურ ვალუტაზე მზარდია

საპროცენტო განაკვეთები დეპოზიტებზე

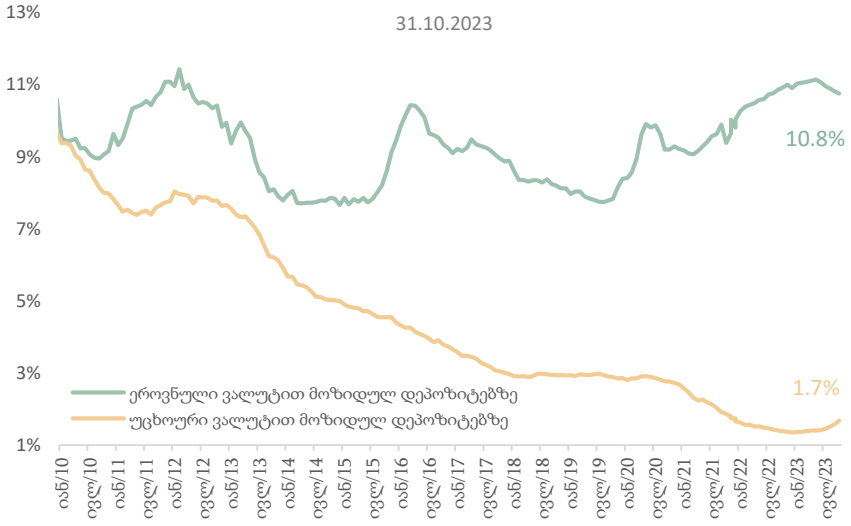

საპროცენტო განაკვეთები გაცემულ, უძრავი ქონებით უზრუნველყოფილ სესხებზე

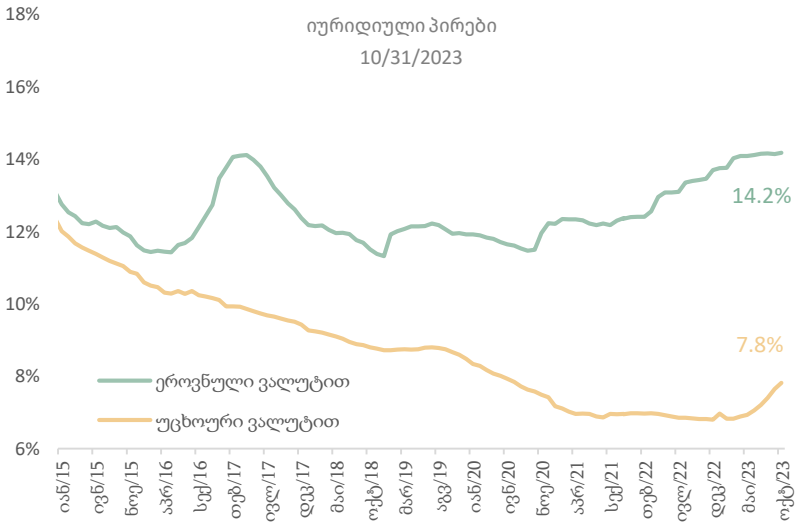

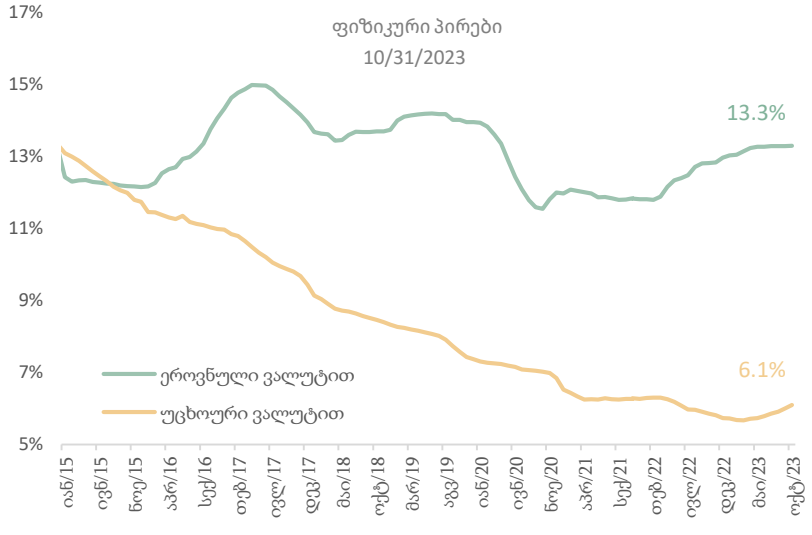

- 2023 წლის 1 ნოემბრის მდგომარეობით უცხოური ვალუტით განთავსებულ დეპოზიტებზე საპროცენტო განაკვეთმა 1.7 პროცენტი შეადგინა, ხოლო ეროვნული ვალუტით 10.8 პროცენტს.
- იურიდიული პირების მიერ ეროვნულ ვალუტაში განთავსებულ დეპოზიტებზე საშუალო შეწონილი საპროცენტო განაკვეთი 10.9 პროცენტს გაუტოლდა, ხოლო უცხოური ვალუტით 2.5 პროცენტს.
- ფიზიკური პირების დეპოზიტებზე საშუალო წლიური საპროცენტო განაკვეთები უცხოური ვალუტით განთავსებულ დეპოზიტებზე 1.6 პროცენტს, ხოლო ეროვნული ვალუტით - 10.8 პროცენტს შეადგენს.
- საშუალო წლიური შეწონილი საპროცენტო განაკვეთი მოკლევადიან სამომხმარებლო სესხებზე 15.6 პროცენტს გაუტოლდა (ეროვნული ვალუტით - 17.5 პროცენტი, ხოლო უცხოური ვალუტით - 6.2 პროცენტს).
- საშუალო წლიური შეწონილი საპროცენტო განაკვეთი გრძელვადიან სამომხმარებლო სესხებზე 16.2 პროცენტს გაუტოლდა (ეროვნული ვალუტით - 17.4 პროცენტი, ხოლო უცხოური ვალუტით - 7.7 პროცენტს).
- იურიდიულ პირებზე გაცემულ, ეროვნულ ვალუტაში დენომინირებულ იპოთეკურ სესხებზე საპროცენტო განაკვეთი 2023 წლის ოქტომბრის ბოლოს 13.7 პროცენტს შეადგენდა, ხოლო უცხოურ ვალუტით 9.5 პროცენტს. ფიზიკურ პირებზე ეროვნულ ვალუტაში გაცემულ სესხებზე საპროცენტო განაკვეთმა 13.1 პროცენტი შეადგინა, ხოლო უცხოურ ვალუტაში 7.2 პროცენტი.

წყარო: სებ

საინფორმაციო ფურცელი

პუბლიკაცია მომზადებულია საქართველოს ფინანსთა სამინისტროს მაკროეკონომიკური ანალიზისა და ფისკალური პოლიტიკის დაგეგმვის დეპარტამენტის მიერ. პუბლიკაციაში მოცემული ინფორმაცია და აზრები წარმოადგენს ავტორების - მაკროეკონომიკური ანალიზისა და ფისკალური პოლიტიკის დაგეგმვის დეპარტამენტის ეკონომიკური გუნდის აზრებს და არ წარმოადგენს საქართველოს ფინანსთა სამინისტროს ოფიციალურ პოზიციას. პუბლიკაციაში მოყვანილი ანალიტიკური ინფორმაცია ემსახურება საინფორმაციო მიზნებს და მოპოვებულია საჯარო წყაროებიდან. ანგარიშში მოცემული პროგნოზები და გაანგარიშებები არ უნდა იყოს მიღებული როგორც დაპირება, მინიშნება და გარანტია.

საქართველო, თბილისი 0105, გორგასლის ქუჩა N16
ცხელი ხაზი: (995 32) 2 261 407
ელ. ფოსტა: info@mof.ge; www.mof.ge

საქართველოს ფინანსთა
სამინისტრო